Miguel de Unamuno

San Manuel Bueno, mártir

Contenidos

1. Contexto histórico
2. Contexto cultural
3. La Generación del 98
4. Miguel de Unamuno:
   - Temática y géneros literarios
   - Narrativa y lenguaje
   - Las "nivolas"
5. *San Manuel Bueno, mártir*:
   - Génesis y género
   - Argumento, temas y técnica narrativa
   - Narrador y punto de vista
   - Estructura
   - Personajes
   - Espacio y tiempo

Esta foto de Autor desconocido está bajo licencia CC BY-NC-ND

CONTEXTO HISTÓRICO

ESPAÑA: LA CRISIS DE LA RESTAURACIÓN (1902-1931)

- En 1885, la reina María Cristina había asumido la regencia a causa de la muerte de su esposo, Alfonso XII. En el año 1902, su hijo Alfonso XIII fue declarado mayor de edad y empezó a reinar.

- **Las consecuencias de la guerra hispano-estadounidense (1898) y el regeneracionismo**.
  - A finales del siglo XIX **Cuba y Filipinas**, últimas colonias que poseía España, se sublevaron; contaron con la ayuda de los **Estados Unidos** y el enfrentamiento concluyó con la pérdida de las últimas posesiones españolas de ultramar.
  - El **desastre del 98** se convirtió en la primera gran crisis del sistema de la Restauración, tanto política, como moral e ideológicamente. La sociedad estaba desencantada y frustrada por la desaparición de lo que se había conocido como el Imperio Español.
  - A partir de aquí, ganaron fuerza los **regeneracionistas**, que analizaban las causas de la decadencia española y buscaban la modernización del país mediante la cultura y el desarrollo de la ciencia, siguiendo modelos europeos, mucho más avanzados.

- **Las crisis políticas.**

  Los diversos gobiernos de Alfonso XIII intentaron reformar la economía del país sin transformar un sistema político caduco. Además, las fuerzas de la oposición fueron reforzándose (republicanos, nacionalistas, anarquistas, movimientos obreros) y se sucedían los graves conflictos sociales (Semana Trágica, crisis de 1917…).

CONTEXTO HISTÓRICO

- **LA DICTADURA DE PRIMO DE RIVERA**

El clima de guerra social condujo a la instauración de la dictadura del general Primo de Rivera, que se inició con el golpe militar de 1923.
A lo largo de su mandato, se fue gestando una reacción antimonárquica que concluiría en 1931 con unas elecciones en las que triunfaron las candidaturas republicano-socialistas y con la marcha del rey al exilio.

- **LA SEGUNDA REPÚBLICA ESPAÑOLA (1931-1936)**

Durante este período tuvieron lugar muchas reformas (reforma agraria, reforma militar y reforma educativa) con el objetivo de modernizar la sociedad española.
Sin embargo, estos cambios provocaron enormes rechazos en parte de la sociedad española. Las diferencias políticas entre las izquierdas (partidos republicanos) y las derechas causaron el estallido de la Guerra Civil en julio de 1936.

CONTEXTO CULTURAL

- Los críticos e historiadores reconocen unánimemente la existencia de una «crisis universal de las letras y del espíritu que inicia hacia 1885 la disolución del siglo XIX y que se había de manifestar en el arte, la ciencia, la religión, la política y gradualmente en los demás aspectos de la vida entera». Es la denominada ***crisis de fin de siglo*.**
- El período que abarca aproximadamente de 1880 a 1915 se engloba bajo la denominación de **regeneracionismo** en el plano socio-ideológico y de **modernismo** en el **plano artístico-literario**. La pléyade de intelectuales es amplísima (Unamuno a la cabeza) y se amplía, entre otros, a los catalanes Joan Maragall (1861-1911) y Santiago Rusiñol (1861-1931), al nicaragüense Rubén Darío (1867-1916) y al andaluz Manuel Machado (1874-1947).
- Federico de Onís, en su *Antología de la poesía española e hispanoamericana (1882-1932),* considera el **modernismo** como toda una época. Sería la forma hispánica de la crisis de fin de siglo. Se trata de una serie de tendencias cuyo punto de unión es el propósito de innovación estética, el subjetivismo extremo, el ansia de libertad ilimitada, el interés por los ambientes exóticos y la vida bohemia, en actitud de rechazo del entorno. Se hace patente la huella de los movimientos europeos, en especial del **simbolismo**, con su peculiar profundización en la percepción de la realidad.
- En el **plano estético-cultural** el foco de atención se desvía de Castilla, sumida en el desastre colonial, a Cataluña. Ésta se halla inmersa en otras realidades y preocupaciones sociopolíticas (por ejemplo: anarquismo y proceso de Montjuic, catalanismo y separatismo, lerrouxismo, Semana Trágica), y con unos supuestos estéticos que configuran el Modernismo y un claro **nacionalismo cultural**, según atinada expresión del historiador Vicente Cacho Viu.
- Paralelo a este **modernismo catalán**, de gran vitalidad en todos los ámbitos artísticos (arquitectura, escultura, pintura, artes menores, música, teatro y poesía), se reconoce la existencia de un ***polimodernismo panhispánico***, con focos y manifestaciones artísticas en Castilla, en Aragón, en Andalucía, en Canarias y en Cataluña.

La Generación del 98

Se llamó **generación del 98** a un grupo de jóvenes escritores que no solo pretendían renovar la literatura de su época, sino que además querían regenerar la vida pública de un país atrasado cultural y económicamente, y que permanecía conmocionado por "el desastre", como se llamó a la pérdida de Cuba y Filipinas en 1898.

- **Temas**

  Los temas que frecuentemente aparecen en sus obras son:

  - **España**. En sus páginas observamos tanto la crítica por el atraso y la pobreza de España como su amor por ella.
  - **La intrahistoria**. Es la vida cotidiana de los hombres y mujeres que día a día han de trabajar para salir adelante. Ellos son los verdaderos protagonistas de la historia soterrada de los pueblos.
  - **Las preocupaciones existenciales**. Muchas de las novelas de estos años narran las dudas existenciales de sus protagonistas, que permanecen a lo largo del relato en una angustia permanente.
  - **Subjetivismo en las descripciones**. La identificación paisaje-alma es común en sus obras. Unamuno llega a decir que el paisaje es una metáfora del alma.

La Generación del 98

La nueva novela de la **Gen. del 98** presenta las siguientes diferencias con respecto a la novela realista del s. XIX

LA NOVELA REALISTA DEL SIGLO XIX	LA NUEVA NOVELA DE LA GENERACIÓN DEL G98
Importancia de la realidad exterior. Ambientes y espacios se describen minuciosamente por su influencia en el carácter de los personajes.	Se interesa por el mundo interior de los personajes; por eso escasean las descripciones externas. El verdadero paisaje que interesa es el paisaje del alma. El paisaje externo, cuando aparece, es un símbolo del estado de ánimo.
Narrador omnisciente en tercera persona, objetivo y desapasionado.	Desplazamiento del narrador de la tercera persona a la primera persona. El novelista se fusiona con el protagonista para expresar sus ideas.
Acción bien consolidada y estructura muy cohesionada.	La coherencia de la trama cede el terreno a la divagación intelectual, hasta el punto de que a veces parecen ensayos dialogados.
Clara distinción de géneros. Novela, poesía y teatro presentan rasgos bien diferenciados.	Géneros de límites difusos. Las novelas dialogadas a veces parecen fragmentos teatrales, y el teatro se llena de acotaciones verdaderamente narrativas y líricas.

La Generación del 98

- **Lenguaje**

• **Exigente cuidado del estilo**. Estos escritores huyen de los tópicos y buscan la palabra precisa que diga con exactitud y belleza lo que pretenden decir.

• **Sentido de la sobriedad**. Azorín dirá: "Una obra será tanto mejor cuanto con menos palabras haga brotar más ideas".

• **Gusto por las palabras tradicionales**. Todos coinciden en buscar la esencia del alma del pueblo a través del lenguaje popular.

LOS AUTORES

Los autores del 98 son Miguel de Unamuno, Pío Baroja, Ramiro de Maeztu, Ramón María del Valle-Inclán, Jacinto Benavente y Azorín.

Antonio Machado participó de muchos presupuestos del 98, aunque nunca se consideró noventayochista.

- **El ensayo**

Los autores del 98 encontraron en el ensayo la forma literaria adecuada para expresar sus ideas, puesto que permite la reflexión filosófica y la crítica social y política; y todo esto en un lenguaje cercano a un lector razonablemente culto. Dos de los temas preferidos son **el problema de España** y **la atonía cultural**.

• **Ramiro de Maeztu** (1874-1936). Formó, con Azorín y Baroja, el **Grupo de los tres**, muy radicales tanto en ideas políticas como literarias. En su libro *Hacia otra España* (1899) expone el clima de inquietud social y política en ese año decisivo, y propone soluciones modernas de tipo europeísta.

• **Miguel de Unamuno** (1864-1936). Expuso en sus ensayos sus preocupaciones existenciales y de regeneración del país. En una primera etapa, considera que hay que europeizar España. Más tarde, cuando los temas existenciales toman prioridad en sus escritos, propone españolizar Europa. Dentro de la temática existencialista encontramos sus ensayos *Del sentimiento trágico de la vida* (1913), *La agonía del cristianismo* (1925) y *Mi religión y otros ensayos breves* (1910).

La Generación del 98

Texto A

Y bien, se me dirá, "¿Cuál es tu religión?" Y yo responderé: mi religión es buscar la verdad en la vida y la vida en la verdad; mi religión es luchar incesante e incansablemente con el misterio [...].

En el orden religioso apenas hay cosa alguna que tenga racionalmente resuelta, y como no la tengo, no puedo comunicarla lógicamente, porque solo es lógico y transmisible lo racional. Tengo, sí, con el afecto, con el corazón, con el sentimiento, una fuerte tendencia al cristianismo sin atenerme a dogmas especiales de esta o de aquella confesión cristiana. Considero cristiano a todo el que invoca con respeto y amor el nombre de Cristo, y me repugnan los ortodoxos, sean católicos o protestantes que niegan cristianismo a quienes no interpretan el Evangelio como ellos [...].

Nadie ha logrado convencerme racionalmente de la existencia de Dios, pero tampoco de su no existencia; los razonamientos de los ateos me parecen de una superficialidad y futileza[1] mayores aún que los de sus contradictores. Y si creo en Dios, o, por lo menos, creo creer en Él, es, ante todo, porque quiero que Dios exista, y después, porque se me revela, por vía cordial, en el Evangelio y a través de Cristo y de la Historia. Es cosa de corazón.

Lo cual quiere decir que no estoy convencido de ello como lo estoy de que dos y dos hacen cuatro.

Miguel DE UNAMUNO: *Mi religión y otros ensayos breves* (adaptación). Espasa Libros, 1986.

1. **futileza**: poca o ninguna importancia de algo.

Miguel de Unamuno

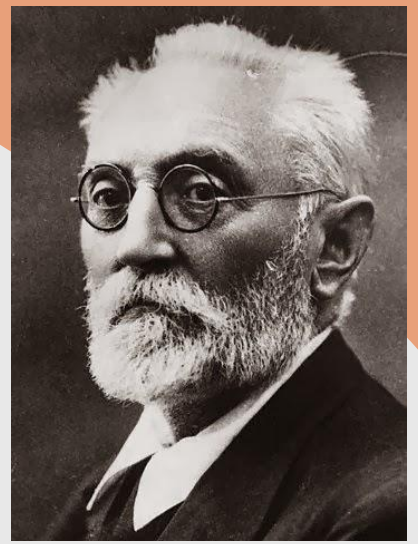

Toda la obra de Unamuno puede contemplarse como las sucesivas entregas de una autobiografía profundamente literaturizada. Su **yo personal y creador** unifica los distintos géneros y borra sus fronteras.

- **Temática**

Él es consciente de que vuelca en sus escritos sus dos mayores preocupaciones: **el problema de España** y sus **dudas existenciales**; temas que se repetirán tanto en su poesía como en los ensayos, las novelas, los artículos y las obras de teatro.

- **Géneros literarios**

El autor participó en la búsqueda de las nuevas posibilidades que se abrían a la experimentación literaria de estos años. Por ejemplo, en su novela *Amor y pedagogía (1902),* su uso del género narrativo es tan poco convencional que varios críticos lo acusaron de no escribir novelas. Él se defendió diciendo que escribía **nivolas**, pero esto es solo una salida ingeniosa, él estaba convencido de que hacía verdaderas novelas, pero novelas de Unamuno.

- **Narrativa**

Son novelas que tienen un elevado componente filosófico; en ellas, lo importante no es sacar adelante una trama sino exponer sus ideas y sus dudas de manera dialogada. Esta manera de narrar tiene unas características propias:

1. **Suprime las descripciones y la pintura de costumbres**. Lo verdaderamente importante es la descripción del paisaje interior: las **dudas y las contradicciones de sus personajes**, que son siempre un *alter ego* de Unamuno.
2. Da mucha importancia a los **diálogos**, ya que a través de ellos se manifiestan los diferentes puntos de vista que se oponen en el relato.
3. Anticipa en sus obras muchas de las **nuevas técnicas narrativas**, como la ruptura de la frontera entre realidad y ficción o entre autor y personaje.

Miguel de Unamuno

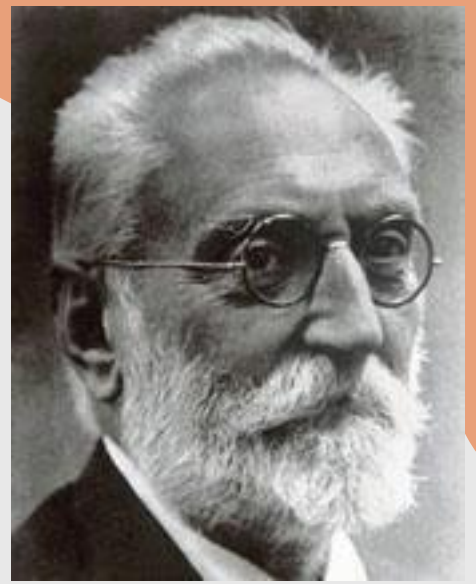

- **Lenguaje**
  Responde a un deseo de huir del lenguaje del Realismo. Características:

- La **voluntad de precisión**. Quiere sujetar las palabras a su diámetro semántico, por ello no es infrecuente que, recurriendo a sus conocimientos etimológicos, invente palabras **(neologismos)** cuando el lenguaje ordinario no le sirve.

- Tal sucede, por ejemplo, con el término **«nivola»** para designar un tipo de novela que se aparta deltradicional, de mayor brevedad y multiplicidad de perspectivas, en un deseo de renovación del género.

- **Mezcla términos** cultos con otros cotidianos; le gusta utilizar **palabras populares**, que él llamó **terruñeras**. Cuando le criticaron porque esas palabras no estaban en el diccionario, él contestaba: "Ya las pondrán".

- Uso frecuente de **antítesis y paradojas** para expresar las dudas y contradicciones. Son también abundantes las **exclamaciones** y los **juegos de palabras**.

Miguel de Unamuno, novelista

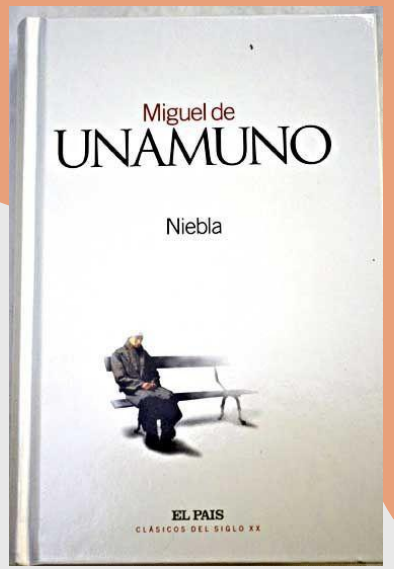

- Unamuno inicia su andadura como novelista a los 32 años con *Paz en la guerra* (1896) y la finaliza tres años antes de morir con *San Manuel Bueno, mártir* (1933).

- Creó una nueva manera de concebir la novela, y su producto lo denominó «**nivola**». Consiste en esqueletos de novela, en los que nada importa el espacio y el tiempo y sí —y mucho— su concepción como un repertorio de ideas y de sentimientos —en muchos casos con sello personalísimo—, tratado con evidente voluntad de estilo y siempre pensando en que los personajes no son protagonistas, sino «**agonistas**[1]» en sentido etimológico.

- En esta línea de precursor, sin duda a Unamuno le corresponde –dentro de la novela española– el mérito de ser uno de los primeros en utilizar el **monólogo interior**[2] como técnica novelística. Sin duda, el uso deliberado del **"flujo de la conciencia"** en la literatura española se inició, sobre todo, con Unamuno.

[1] **agonista**: En el lenguaje culto, luchador, combatiente.
[2] **monólogo interior:** Conocido en la tradición anglosajona como "corriente de conciencia", consiste en un discurso no pronunciado y sin auditor, por el que un personaje novelesco expresa su pensamiento más íntimo, próximo a lo subconsciente, sin ninguna organización lógica, por medio de frases directas reducidas a una sintaxis elemental.

Miguel de Unamuno, novelista

Las ***nivolas*** de Unamuno presentan, entre otros rasgos, los siguientes:

1. Rechazar todo compromiso apriorístico con los principios formales, es decir, renunciar a cualquier preparación previa e "ir disertando de todo lo que se presenta".
2. No hay un *argumento* cuidadosamente estructurado.
3. Se suprimirán las descripciones, poniendo más énfasis en el *diálogo*.
4. Será frecuente el uso del *monólogo interior* y de *neologismos* acuñados por el propio autor (cuando el lenguaje ordinario no satisfaga su desbordante potencial expresivo).
5. El personaje central, en vez de ser un protagonista/antagonista, se convertirá en *agonista* (que lucha contra la sospecha de su propia contingencia espiritual). No nacerá ya hecho, sino que "se irá formando paso a paso".
6. Habrá cierta deliberada confusión de los *planos* autor/personaje y realidad/ficción.
7. Estarán impregnadas de *ideas filosóficas*, hasta tal punto que, a veces, no resultará fácil distinguir si se trata de una obra de creación o de un ensayo filosófico.

- Junto con *Amor y pedagogía* (1902) cabe destacar, entre otras: *En torno al casticismo* (1895); *Paz en la guerra* (1897); *Del sentimiento trágico de la vida* (1913); *Niebla* (1914); *Abel Sánchez* (1917); *La tía Tula* (1921); *La agonía del cristianismo* (1924); *San Manuel Bueno, mártir* (1930).

San Manuel Bueno, mártir (1931)

San Manuel Bueno, mártir (1931)

- **Génesis de la novela**

Esta novela corta es considerada por la crítica la más característica y perfecta dentro de la narrativa del autor. En su prólogo dijo Unamuno:
"Tengo la conciencia de haber puesto en ella todo mi sentimiento trágico de la vida cotidiana". Por su fecha (1930), recoge las reflexiones del último Unamuno ante problemas que no habían dejado de atenazarle.
En cuanto a las posibles **fuentes**, Unamuno se inspira en una novela del italiano Antonio Fogazzaro, *Il Santo* (1905), pero parece que además de esta hubo otras fuentes. Sin duda, la obra es un inventario completo de todas las ideas de Unamuno ya al final de su vida.

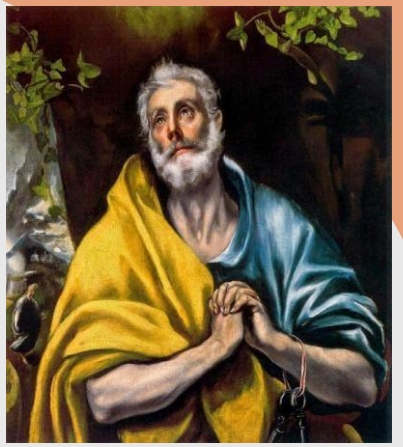

- **Género**
- En cuanto al **género**, la novela se puede inscribir en la **hagiografía** (obras en las que se cuenta la vida de un santo), ya que Ángela, la narradora, cuenta los hechos de este cura para beatificarlo. Hay una paradoja en la novela, ya que se trata de presentar como santo a un cura que ha perdido la fe. Toda la novela es una contradicción, ya que se enaltece a un párroco al que le falta su fundamento, la fe. La novela refleja así el espíritu contradictorio de Unamuno.
- En cuanto al **contenido** podría considerarse una **crónica**, un documento público que relata los hechos y palabras de don Manuel, ordenados cronológicamente.

San Manuel Bueno, mártir (1931)

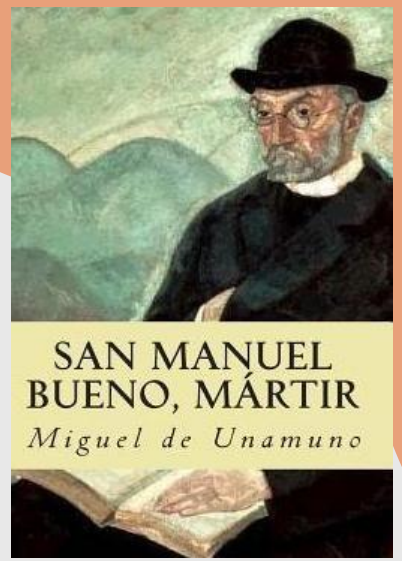

- **Argumento**

Ángela Carballino, la narradora, recibe un encargo del obispo de la diócesis de Renada; se trata de escribir sus recuerdos sobre el párroco del pueblo, don Manuel, para iniciar su beatificación. La narradora nos describe la vida ejemplar de su director espiritual: san Manuel Bueno. Sin embargo, hay algo que a Ángela le preocupa del párroco, pues sus acciones destilaban "una infinita y eterna tristeza que con heroica santidad recataba a los ojos y los oídos de los demás".

Lázaro, el hermano de Ángela, después de haber vivido en América durante un tiempo, vuelve a casa. Es ateo y anticlerical; desconfía inicialmente de don Manuel pero terminará sintiendo por él una profunda amistad y admiración. Así, comenta: "¡No, no es como los otros, es un santo!".

Don Manuel le confesará su martirio: ha perdido la fe pero debe ocultarlo porque él está en el pueblo para hacer vivir a las almas de los feligreses, "para hacerles que se sueñen inmortales y no para matarlos".

Lázaro confiará el secreto a su hermana y ayudará a don Manuel en su misión fingiendo su conversión cristiana.

Finalmente, mueren don Manuel y Lázaro sin que se haga público su engaño. Ángela los absolverá pensando que san Manuel y Lázaro "se murieron creyendo no creer lo que más nos interesa, pero sin creer creerlo, creyéndolo en una desolación activa y resignada"

San Manuel Bueno, mártir (1931)

- **Temas**

El tema principal de la novela es la **dificultad de aunar la razón y la fe**; y tras esta disyuntiva, qué es lo que más conviene al ser humano. La respuesta es conocida: el pueblo necesita creer para poder seguir viviendo. La abnegación y el amor al prójimo de don Manuel se convertirán en un ejemplo de caridad.

Un tema secundario aparece en boca de Lázaro; se pregunta si mejorar los **problemas sociales** (propone la creación de un sindicato católico agrario) redundaría en la felicidad del pueblo. Don Manuel responde con un no tajante: el alimento debe ser solo para el alma.

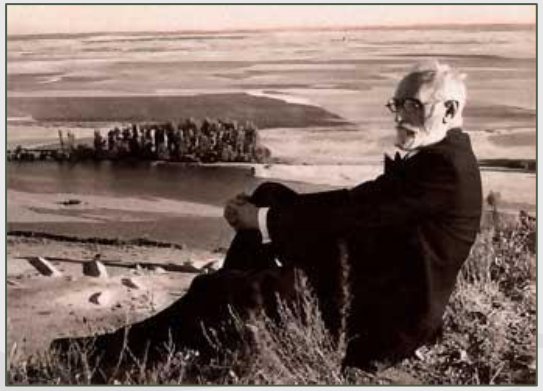

- **Técnica narrativa**

El autor de la novela, Miguel de Unamuno, deja el papel de narrador a uno de los personajes: Ángela. Se produce, pues, un desdoblamiento entre autor y narrador(a). Así, mediante el conocido recurso del "**manuscrito encontrado**" (de estirpe cervantina), Unamuno interpone una narradora entre él y el lector.

Esto quiere decir que todo nos llega desde el punto de vista de Ángela. Así que Unamuno solo queda en el papel de autor-transcriptor: nos transmite las palabras de Ángela y la reflexión final.

San Manuel Bueno, mártir (1931)

Narrador y punto de vista

- Conforme avanza el relato, la **narradora** nos introduce en un **mundo impreciso**, en el que los hechos se confunden con sus recuerdos y parecen reflejos o sueños. Al final del relato, Ángela se cuestiona su propia narración "¿Es que sé algo? ¿Es que estoy aquí contando ha pasado y ha pasado tal y como lo cuento?" La frontera entre realidad y ficción se desdibuja. Es por esto que la novela se podría calificar también como una **confesión**, una **memoria íntima**.
- Además de crónica y memoria íntima, se puede considerar el relato de Ángela como un **evangelio**. Don Miguel se identifica con Cristo y su vida y su obra son recogidas por su hija espiritual, de la misma manera que ocurrió con Jesucristo.
- Al final del relato, **Unamuno**, el autor real, se convierte en otro personaje más y añade un **epílogo** en el que se presenta como el transcriptor de la narración y comenta la memoria de Ángela: "¿Cómo vino a parar a mis manos este documento, esta memoria de Ángela Carballino?". Lo califica como un **relato "novelesco"** en el que "no pasa nada". Sin embargo, hay que recordar que, para Unamuno, uno de los propósitos de la literatura es la "eternización de la momentaneidad".
- Mediante el **epílogo**, Unamuno establece un **diálogo directo** con el lector, como ocurre en el *Quijote* de Cervantes. Realidad y ficción se confunden de nuevo, no solo en la mente de Ángela, sino también a través del juego entre Ángela, Unamuno y el lector de la obra.

San Manuel Bueno, mártir (1931)

Estructura

- La obra está precedida por un **prólogo** en el que Unamuno explica la historia del texto y da algunos detalles de los temas y del ambiente en el que transcurre la historia.
- La **novela** se divide en 25 secuencias sin numeración. Las 24 primeras secuencias son el relato de Ángela; la última es una especie de **epílogo** del autor.

Si atendemos a la estructura interna, cabe distinguir tres partes.

- Tras el relato de Ángela, Unamuno añade el **epílogo.**

Introducción a la vida de Valverde de Lucerna y de don Manuel
Ángela recuerda su infancia y describe su pueblo y al párroco (secuencias 1-8)

↓

Descubrimiento de la tragedia de don Manuel
Ángela se convierte en la hija espiritual del cura y sospecha su agonía. Con la llegada de su hermano Lázaro, don Manuel confiesa su secreto (secuencias 9-20)

↓

Muerte de don Manuel y relevo de la tragedia
Don Manuel muere y deja a Lázaro encargado de continuar su obra. A la muerte de Lázaro, es Ángela quien toma el relevo (secuencias 21-25)

San Manuel Bueno, mártir (1931)

- **Personajes**

La caracterización de los personajes no es física, sino que profundiza en su psique. Así, Gregorio Marañón dice: "personajes, lo que se dice personajes de carne y hueso, ninguno. Almas, cuatro: un cura, una muchacha, un hombre y un idiota. Almas que pasan sin vestimenta humana":

• **Don Manuel**. Personifica la paradoja unamuniana de no poder conciliar razón y fe, de querer vivir como creyente pero no poder creer: ese es su martirio. En palabras de Unamuno, tendrá que "engañar al pueblo para que tenga la fuerza y el gusto de vivir. Si supiera la verdad, ya no podría, ya no querría vivir".

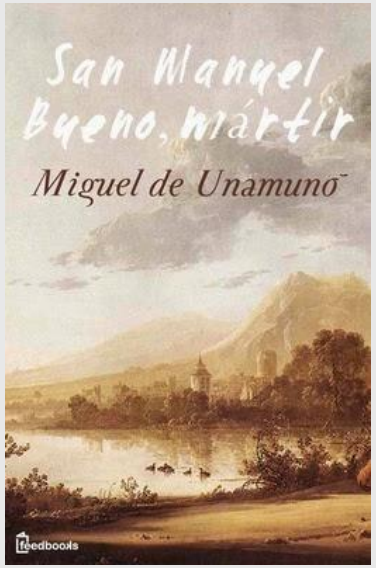

• **Ángela**. Es el único personaje que tiene fe en la novela. Su nombre significa mensajero en griego; es decir, Ángela es la mensajera, la evangelista que transmite la buena nueva de la vida de san Manuel Bueno. Aparece como narradora-testigo de la vida del santo, lo que obliga al lector a considerar que en sus palabras no hay una absoluta garantía de objetividad.

• **Lázaro**. Es el contrapunto de su hermana Ángela; representa al hombre que considera incompatibles razón y religión. Sin embargo, más tarde aceptará que el fin justifica los medios, ya que el pueblo necesita tener mitos e ilusiones para vivir felizmente y en paz.

• **Blasillo**. Representa a las personas inocentes que creen ciegamente, pero por otra parte es la conciencia viva de don Manuel que le recuerda constantemente: "¡Dios mío, Dios mío!, ¿por qué me has abandonado?".

San Manuel Bueno, mártir (1931)

- **Espacio**

El espacio de la novela no es descriptivo, sino simbólico. Se basa en una compleja asociación de comparaciones y metonimias simbólicas:

- **Valverde de Lucerna**. Representa la intrahistoria del pueblo y, por extensión, la de la humanidad. Es un pueblo leyenda, situado a los pies de una montaña y con un lago que no son solo testigos de la tragedia de don Manuel, sino que reflejan sus dudas.
- **La montaña**. Es el símbolo de la fe que se alza de la tierra al cielo, que queda reflejado en las aguas del lago.
- **El lago**. Por oposición al río y a la cascada, es un remanso de paz. Pero a don Manuel el lago le induce al suicidio. Representa la muerte y sus dudas sobre la vida eterna.
- **La nieve**. Se utiliza para explicar cómo la fe en unos permanece eternamente y, en otros, se funde y se convierte en agua.

San Manuel Bueno, mártir (1931)

- **Tiempo externo:** En la novela **no hay referencias históricas**. El contexto en el que se desarrolla *San Manuel Bueno, mártir* no está definido. Son las inquietudes y agonías de los personajes lo único que se da a conocer al lector.
- En cuanto al **tiempo interno**, la narradora, aunque sigue un **orden cronológico**, parte de su infancia y termina a sus "más de cincuenta años", cuenta sus recuerdos de modo **impreciso**, sin que el lector tenga claro el tiempo transcurrido. De esta forma se crea una **sensación de irrealidad**. No hay manera de conocer la verdad de lo narrado, pues todo el relato se basa en la reconstrucción que hace Ángela de la vida de don Manuel y de Valverde de Lucerna. El tiempo que da **indefinido** y da la impresión de que las acciones forman parte de lo cotidiano.
- Un recurso de la narradora que provoca que aumenten la incertidumbre y la inconsistencia sobre los hechos narrados es la **referencia continua la "ahora"**:

  - *__Ahora__ que el obispo de la diócesis de Renada (…)*
  - *Pasé en el colegio unos cinco años que __ahora__ se me pierden como un sueño de madrugada en la lejanía del recuerdo (…)*
  - *Y __ahora__, al escribir esta memoria (…)*
  - *Y __ahora__ al haber perdido a mi san Manuel, al padre de mi alma, y a mi Lázaro, mi hermano aún más que carnal, espiritual, __ahora__ es cuando me doy cuenta de que he envejecido y de cómo he envejecido"*